



İZMİR  
KÂTİP ÇELEBİ  
ÜNİVERSİTESİ

2010

**2024-2025 ULUSLARARASI ÖĞRENCİ  
BAŞVURU KILAVUZU/  
2024-2025 INTERNATIONAL STUDENTS  
APPLICATION GUIDE**

BAŞVURU TAKVİMİ	
Başvuru Tarihi	3 Haziran 2024 - 28 Haziran 2024
Uluslararası Öğrenci Koordinatörlüğü Ön Değerlendirmesi	1-3 Temmuz 2024
Asil Adayların Uluslararası Öğrenciler Birim Komisyon ve Uluslararası Öğrenciler Komisyonu Değerlendirmesi	4-11 Temmuz 2024
Değerlendirme Sonuçlarının İlanı/ Yetenek Sınavına Çağırılacak Aday Listesinin İlanı	12 Temmuz 2024
Asil Adayların Kayıtları/ Yetenek Sınavına Çağırılacak Aday Listesi Hariç	12 Temmuz-9Ağustos 2024
Yedek Adayların 1.İlanı/ Yetenek Sınavına Çağırılacak Aday Listesi Hariç	14 Ağustos 2024
Yedek Adayların 1.Kayıtları/ Yetenek Sınavına Çağırılacak Aday Listesi Hariç	14 -27 Ağustos 2024
Yedek Adayların 2. İlanı/ Yetenek Sınavına Çağırılacak Aday Listesi Hariç	28 Ağustos 2024
Yedek Adayların 2.Kayıtları/ Yetenek Sınavına Çağırılacak Aday Listesi Hariç	28 Ağustos -6 Eylül 2024
Yetenek Sınavı Aday Öğrencilerinin Sınav Tarihleri	23-26 Temmuz 2024
Yetenek Sınavın ile Yerleşen Asil Adayların İlanı	2 Ağustos 2024
Yetenek Sınavı ile Yerleşen Asil Adayların Kayıt Tarihleri	2-16 Ağustos 2024
Yetenek Sınavın ile Yerleşen 1. Yedek Adayların İlanı	21 Ağustos 2024
Yetenek Sınavı ile Yerleşen 1. Yedek Adayların Kayıt Tarihleri	21-30Ağustos 2024

APPLICATION CALENDAR	
Application Period	3 June 2024 - 28 June 2024
Pre-Evaluation by International Office	1-3 July 2024
Commission Evaluation for Eligible and Substitute Candidates	4 -11 July 2024
Announcement of the Evaluation Results / Announcement of the Candidate List to be Invited to the Aptitude Test	12 July 2024
Registration Dates for Eligible Candidates/ Except for the List of Candidates to be Invited to the Aptitude Test	12 July -9 August 2024
1st Announcement of Substitute Candidates/ Except for the List of Candidates to be Invited to the Aptitude Test	14 August 2024
Registration of 1st Substitute Candidates/ Except for the List of Candidates to be Invited to the Aptitude Test	14-27 August 2024
2nd Announcement of Substitute Candidates/ Except for the List of Candidates to be Invited to the Aptitude Test	28 August 2024
Registration of 2nd Substitute Candidates/ Except for the List of Candidates to be Invited to the Aptitude Test	28 August -6 September 2024
Exam Dates for Aptitude Test for Candidate Students,	23-26 July 2024
Announcement of Eligible Candidates Placed through Aptitude Test	2 August 2024
Registration Dates of Eligible Candidates Placed through Aptitude Test	2-16 August 2024
Announcement of the 1st Substitute Candidates Placed through the Aptitude Exam	21 August 2024
Registration Dates for 1st Substitute Candidates Placed through the Aptitude Exam	21-30 August 2024

**posta:** [uluslararasi.ogrenci@ikcu.edu.tr](mailto:uluslararasi.ogrenci@ikcu.edu.tr)

**Adres:**

İzmir Katip Çelebi Üniversitesi Rektörlüğü,  
Uluslararası İlişkiler Genel Koordinatörlüğü  
Balatçık – Çiğli / TÜRKİYE

**E-mail :** [uluslararasi.ogrenci@ikcu.edu.tr](mailto:uluslararasi.ogrenci@ikcu.edu.tr)

**Address:**

İzmir Katip Çelebi Üniversitesi Rektörlüğü,  
Uluslararası İlişkiler Genel Koordinatörlüğü  
Balatçık – Çiğli / TÜRKİYE

**Web (Başvuru) :** Başvuru için [Tıklayınız](#)

**Web(Application):** Click for [Application](#)



## 1. GENEL BİLGİLER

**1.1.** Bu kılavuz, 2024-2025 eğitim-öğretim yılı için İzmir Kâtip Çelebi Üniversitesinde öğrenim görmek üzere yurt dışından başvurmak isteyen adayların uymak zorunda oldukları kuralları kapsamaktadır.

**1.2.** Başvurular **3 Haziran 2024 - 20 Haziran 2024** tarihleri arasında internet üzerinden yapılacaktır.

**1.3.** Değerlendirme üniversitemizde lisans ve/veya önlisans düzeyinde öğrencilerin öğrenimini kapsamaktadır. Üniversiteler arası yatay geçiş ve /veya lisansüstü öğrenim için olan başvurular dikkate alınmaz.

**1.4.** Bu kılavuz, Yükseköğretim Kurulu Başkanlığı'nın belirlemiş olduğu Yurtdışından Öğrenci Kabulüne İlişkin Esaslar'a ve bu çerçevede hazırlanan İKÇÜ Uluslararası Önlisans ve Lisans Öğrenci Kabulü Yönergesi'ne göre düzenlenmiştir. Eksik hususlarda Yüksek Öğretim Kurulu Başkanlığı tarafından belirlenen esaslar ve ilgili mevzuat yol göstericidir. Bu kılavuzun içeriği ve uygulamasından İKÇÜ Uluslararası Öğrenciler Kabul Komisyonu sorumludur.

**1.5.** Bu kılavuzda yer alan kurallar, yasama, yürütme ve yargı organları ile Yükseköğretim Kurulu ve Değerlendirme Kurulu, İKÇÜ Yönetim Kurulu ve İKÇÜ Senatosu kararları gerekli kıldığı takdirde değiştirilebilir. Bu durumda izlenecek yol, İKÇÜ tarafından saptanır. Bu kılavuzda belirtilmeyen durumlar için İKÇÜ Senatosu tarafından verilen kararlara göre işlem yapılır.

**1.6** Başvuru/Değerlendirme ücreti 1000(bin) Türk Lirası'dır.

**1.7.** Uluslararası Öğrenci Başvuru Kılavuzu basımı ve dağıtımı yapılmayacaktır.



## 1. GENERAL INFORMATION

**1.1.** This guide contains the regulations and procedures which must be followed by foreign students who wish to study at İzmir Kâtip Çelebi University (IKCU) in the 2024-2025 academic year.

**1.2.** Applications must be submitted via Internet between **3 June 2024 - 20 June 2024**.

**1.3** The evaluation covers the education of undergraduate and/or associate degree students at our university. Applications for inter-university transfer and/or postgraduate studies are not taken into consideration.

**1.4.** This guide has been prepared in accordance with the Principles Regarding the Admission of Students from Abroad determined by the Presidency of the Council of Higher Education and the IKCU International Associate and Undergraduate Student Admission Directive prepared within this framework. In case of deficiencies, the principles and relevant legislation determined by the Presidency of the Council of Higher Education are guiding. IKCU International Students Admission Commission is responsible for the content and implementation of this guide.

**1.5.** The rules in this guide can be changed if deemed necessary by the decisions of the legislative, executive and judicial bodies, the Council of Higher Education and Evaluation Board, IKCU University Executive Board and IKCU Senate. In this case, the path to be followed is determined by IKCU. For cases not specified in this guide, action is taken according to the decisions made by the IKCU Senate.

**1.6** The application/evaluation fee is 1000 (one thousand) Turkish Lira.

**1.7.** International Students Application Guide will not be printed and distributed.



## 2. BAŞVURU KOŞULLARI

2.1. Lise son sınıfta olmaları ya da mezun durumda bulunmaları koşuluyla;

a) Yabancı uyruklu olanların, (Türkiye'deki ortaöğretim (lise) kurumlarında eğitim görenlerin 2022-2023 eğitim ve öğretim yılından önce kayıt yaptırmış olmaları şartıyla [Elçilik okulları, MOBİS sisteminde yer alan Milletlerarası özel öğretim kurumları ile Milli Eğitim Bakanlığı tarafından yürütülen proje çerçevesinde ülkemize getirilen yabancı uyruklular hariç])

b) Doğumla Türk vatandaşı olup da İçişleri Bakanlığı'ndan Türk vatandaşlığından çıkma izni almak suretiyle Türk vatandaşlığını kaybedenler ile Türk vatandaşlığını kaybedenlere talepleri halinde verilen mavi kart sahibi olduklarını belgeleyenlerin (Türkiye'deki ortaöğretim (lise) kurumlarında eğitim görenlerin 2022-2023 eğitim ve öğretim yılından önce kayıt yaptırmış olmaları şartıyla) (5901 sayılı Türk Vatandaşlığı Kanununun 7. Maddesinde "(1) Türkiye içinde veya dışında Türk vatandaşı ana veya babadan evlilik birliği içinde doğan çocuk Türk vatandaşıdır." hükmü bulunmakta olup, yurt dışından kabul kontenjanlarına başvuracak adayların Türk Vatandaşlığı Kanunu'nu incelemelerinde yarar bulunmaktadır.)

c) Yabancı uyruklu iken sonradan kazanılan vatandaşlık ile TC vatandaşlığına geçenlerin / bu durumdaki çift uyrukluların (Türkiye'deki ortaöğretim (lise) kurumlarında eğitim görenlerin 2022-2023 eğitim ve öğretim yılından önce kayıt yaptırmış olmaları şartıyla)

ç) TC uyruklu olup ortaöğretim (lise) tamamını KKTC hariç yabancı bir ülkede tamamlayanların (ortaöğretim (lise) tamamını KKTC dışında yabancı bir ülkedeki MEB nezdinde açılmış olan Türk okullarında tamamlayanlar dahil)

d) KKTC uyruklu olup; KKTC'de ikamet eden ve KKTC'de ortaöğrenimini (lise) tamamlayan GCEAL sınav sonuçlarına sahip olanlar ile 2005-2010 tarihleri arasında diğer ülkelerdeki kolej ve liselere kayıt yaptırıp eğitim alarak GCE AL sınav sonuçlarına sahip olan veya sahip olacakların başvurularının kabul edilmesi,

e) KKTC vatandaşları ve T.C. vatandaşlığından çıkanlar/Mavi Kartlılar ile yabancı uyrukluların Türkiye'deki ortaöğretim kurumlarına (lise) 2022-2023 eğitim ve öğretim yılı öncesinde kayıt yaptırmış olmaları durumunda başvuruları kabul edilecektir.



## 2. APPLICATION REQUIREMENTS

2.1. Applications will be accepted on the condition that applicants, either having completed secondary education or in the final year, are

a) Foreign nationals (those studying in secondary education (high school) institutions in Türkiye) provided that they are registered before the 2022-2023 academic year [Embassy schools, international private education institutions in the MOBİS system and foreigners brought to our country within the framework of the project carried out by the Ministry of National Education except nationals]

b) Those who were Turkish citizens by birth but lost their Turkish citizenship by obtaining permission from the Ministry of Internal Affairs to renounce Turkish citizenship, and those who document that they have a blue card, which is given to those who lose Turkish citizenship upon their request (those who are educated in secondary education institutions in Türkiye) can register before the 2022-2023 academic year. (provided that they have had it done) (Article 7 of the Turkish Citizenship Law No. 5901 provides that "(1) A child born in marriage to a Turkish citizen mother or father within or outside Türkiye is a Turkish citizen." and candidates who will apply for admission quotas from abroad must comply with the Turkish Citizenship Law. Candidates are advised to read this law.)

c) Those who were foreign nationals and became Turkish citizens through acquired citizenship later / those who have dual citizenship in this situation (provided that those who are educated in secondary education (high school) institutions in Türkiye are registered before the 2022-2023 academic year)

ç) Those who are Turkish citizens and completed their entire secondary education (high school) in a foreign country other than TRNC (including those who completed their entire secondary education [high school] in Turkish schools opened by the Ministry of Education in a foreign country other than TRNC)

d) Acceptance of applications of those who reside in the TRNC or have a TRNC citizenship and have completed their secondary education (high school) in the TRNC and have GCEAL exam results, and those who have or will have GCEAL exam results by enrolling and studying in colleges and high schools in other countries between 2005-2010,

e) Applications of TRNC citizens, those who have renounced Turkish citizenship/Blue Card holders and foreign nationals will be accepted if they were registered in secondary education institutions (high schools) in Türkiye before the 2022-2023 academic year.

## 2.2. Adaylardan;

- a) T.C. uyruklu olup ortaöğreniminin (lise) tamamını Türkiye’de veya KKTC’de tamamlayanların,
- b) K.K.T.C. uyruklu olanların (ortaöğreniminin tamamını (lise) K.K.T.C liselerinde bitirip GCE AL sonucuna sahip olanlar ile 2005-2010 tarihleri arasında diğer ülkelerdeki kolej ve liselere kayıt yaptıırıp eğitim alarak GCE AL sınav sonuçlarına sahip olan veya sahip olacaklar hariç),
- c) 2.1 maddesinin b bendinde tanımlanan doğumla ilk uyruğu T.C. olan çift uyrukluların, (2.1 maddesinin d numaralı bendindeki şartları sağlayanlar hariç)
- ç) Uyruğundan birisi K.K.T.C. olan çift uyrukluların (ortaöğreniminin (lise) tamamını KKTC liselerinde bitirip GCE AL sonucuna sahip olanlar ile 2005-2010 tarihleri arasında diğer ülkelerdeki kolej ve liselere kayıt yaptıırıp eğitim alarak GCE AL sınav sonuçlarına sahip olan veya sahip olacaklar hariç),
- d) Türkiye’deki büyükelçilikler bünyesinde bulunan okullar ile Türkiye’de bulunan yabancı liselerde öğrenimlerini gören T.C uyruklu olan veya 2.1 maddesinin b numaralı bendinde tanımlanan doğumla ilk uyruğu T.C olan çift uyrukluların
- e) Türkiye’deki ortaöğretim kurumlarına 2022-2023 eğitim ve öğretim yılından itibaren kayıt yaptııracak KKTC vatandaşları ve T.C. vatandaşlığından çıkarılanlar/Mavi Kartlılar ile yabancı uyrukluların (elçilik okulları ve MOBİS sisteminde yer alan Milletlerarası özel öğretim kurumları ile Milli Eğitim Bakanlığı tarafından yürütölen proje çerçevesinde ölkemize getirilen yabancı uyruklular hariç) başvurularının kabul edilmemesi,
- f) Türkiye’deki bir yükseköğretim kurumundan disiplin suçu nedeniyle çıkarma cezası alanlarla, önceki yıllarda katıldıkları ÖSYM veya İKÇÜ tarafından yapılan sınavlarda sahtekarlık yaptıkları saptananların,
- g) Fikir ve eylemleri ile T.C. aleyhine faaliyette bulunmuş veya T.C. vatandaşlığından bir yaptırım olarak çıkarılmış kişilerin **başvuruları kabul edilmeyecektir.**

## 2.2. Applications of those who are;

- a) Turkish nationals (except the ones who completed secondary education in a foreign country except TRNC),
- b) TRNC nationals (except for candidates who completed secondary education in the TRNC, and have GCE AL scores or who were enrolled at and attended colleges or highschools in other countries between 2005-2010 and have or expect to have GCE AL scores),
- c) Dual nationals whose first nationality by birth as defined in subparagraph b of Article 2.1 is T.C., (except for those who meet the conditions in subparagraph d of Article 2.1)
- ç) Dual nationals, one of whose nationality is TRNC (except those who have completed all of their secondary education (high school) in TRNC high schools and have GCE AL results, and those who have or will have GCE AL exam results by enrolling and studying in colleges and high schools in other countries between 2005-2010),
- d) Turkish nationals who are studying at schools within the embassies in Türkiye and foreign high schools in Türkiye, or dual nationals whose first nationality is Turkish by birth, as defined in clause b of article 2.1.
- e) TRNC citizens and T.R. citizens who have registered to secondary education institutions in Türkiye as of the 2022-2023 academic year. Those who renounce their citizenship/Blue Card holders and foreign nationals (except embassy 2 schools, international private education institutions in the MOBİS system and foreign nationals brought to our country within the framework of the project carried out by the Ministry of National Education) will be able to enter higher education institutions only with the Higher Education Institutions Examination (YKS).
- f) Turkish nationals who attended schools inside embassies in Türkiye or foreign high schools in Türkiye, persons who have been dismissed from an institution of higher education in Türkiye due to a disciplinary action or identified as cheater in an examination by Student Selection and Placement Center (ÖSYM) or IKCU in previous years,
- g) Persons who have been involved in illegal activities against Turkish Republic or who were sanctioned to lose Turkish citizenship, **will not be accepted.**

**2.3.** Uluslararası öğrencilerin İKÇÜ önlisans ve lisans programlarına başvurabilmeleri için bir lise programından mezun olmuş veya son yarıyılında okuyor olmaları gerekir.

**2.4.** Fakülte ve/veya meslek yüksekokullarına yapılan başvurularda yüzlük sisteme dönüştürülen TR-YÖS ve/veya SAT sınav puanlarından en az 50 (elli) puan almış olmak gerekir.

**2.5.** TR-YÖS'ün yapıldığı ülkelerden başvuran adayların diploma notuyla (transkript) başvuruları kabul edilmeyecektir. Sadece Sosyal Bilimler alanında, TR-YÖS yapılmayan ülkelerden yapılan başvurularda uluslararası sınavlar öncelikli olmak üzere ilgili ülkenin ulusal sınavı, uluslararası geçerliliği olan lise bitirme sınavı, üniversite giriş sınavları, not ortalamaları dikkate alınır. Ancak kabul edilen her bir sınav/puan türünde veya not ortalamasında adayın başvuru yapabilmesi için %50 ve üzerinde başarılı olması gerekir. TR-YÖS yapılan ülkelerin listesi için [bakınız](#).

NOT: Yükseköğretim Kurulu Başkanlığı tarafından belirlenen Yurtdışından Öğrenci Kabulüne İlişkin Esaslar çerçevesinde bu Kılavuzun 2.1. Maddesi d bendi kapsamındaki KKTC uyruklu adaylar, sadece GCE AL sınav sonuç belgesi ile başvuru yapabilirler.

**2.6.** Savaş, işgal, ilhak, doğal afet vb. olağanüstü koşullar nedeniyle **TR-YÖS ve/veya SAT ve/veya merkezi ulusal sınav yapılamayan, eğitimin kesintiye uğradığı ülke/bölgelerden, İKÇÜ Senatosunun alacağı karar ile; başvuru dönemi içerisinde ilgili ülke/bölgelerdeki okullardan mezun olan ya da olacak adayların** başvuruları, durumlarını belgelemeleri koşulu ile İKÇÜ Uluslararası Öğrenci Kabul Komisyonu tarafından değerlendirilir.

**2.3.** In order for international students to apply to university associate and undergraduate programs, they must graduate from a high school program or must be studying in their last semester.

**2.4.** In applications to faculties and/or vocational schools, it is necessary to have at least 50 (fifty) points from TR-YÖS and/or SAT exam scores, which are converted into a hundred percent system.

**2.5.** Applications of candidates applying from countries where the TR-YÖS exam is held will not be accepted with a diploma score. Only in the field of Social Sciences, in applications made from countries where TR-YÖS is not held, the national exam of the relevant country, internationally valid high school graduation exam, university entrance exams and grade point averages are taken into consideration, with priority given to international exams. However, the candidate must be successful at 50% or above in each accepted exam/score type or diploma score in order to apply. For the countries whose applications will not be accepted with diploma scores, you can [check the list](#).

NOTE: According to the Principles Regarding the Admission of Students from Abroad determined by the Presidency of the Council of Higher Education, within the scope of clause d of Article 2.1 of this Guide candidates who are TRNC nationals can only apply with their GCE AL exam result document.

**2.6.** With the decision of the IKCU Senate, from regions where TR-YÖS and/or SAT and/or central national exams cannot be held and education is interrupted due to war, occupation, annexation, natural disaster etc., applications of candidates who have graduated or will graduate from schools in the relevant country/region within the application period are evaluated by the IKCU International Student Admission Commission, provided that they document their status.



### 3. BAŞVURU İŞLEMLERİ



### 3. APPLICATION PROCEDURES

**3.1.** Yurt içinden ve yurt dışından başvurular İKÇÜ'nün internet adresinden <http://ikcu.edu.tr/> yapılacaktır. Başvuru süresi dışında başvurular kabul edilmeyecektir.

**3.2.** Adaylar başvuru süresi içinde İKÇÜ'nün internet adresinden Aday Başvuru Formunu çevrimiçi (online) olarak dikkatle doldurmalıdır.

**3.3.** Aday Başvuru Formuna girilen bilgilerdeki yanlışlıklardan doğacak sonuçların bütün sorumluluğu adaylara aittir. Formun kimlik ile ilgili bilgi alanlarına adayın pasaportundaki kimlik bilgileri değiştirilmeden, kısaltma yapılmadan girilmelidir.

**3.4.** Formun üzerindeki ilgili alana adayın elektronik ortama aktarılmış vesikalık fotoğrafı eklenmelidir. Bu fotoğraf kayıta ve öğrenci kimlik belgesi üzerinde yer alacağından, adayın kolaylıkla tanınmasını sağlayacak şekilde **son altı ay içinde** çekilmiş olmalıdır.

**3.5.** Başvuru formunu doldurup işlemini tamamlayan aday, kullanıcı adını ve şifresini unutmamalıdır.

**3.6.** Adaylar web sayfasında yer alan kılavuzdaki programlardan **en fazla 3'ünü** tercih edebilirler. Tercihlerini yapmadan önce istenen belgelerin hem asıllarını hem de Türkçe veya İngilizce dillerinden birine çevrilmiş onaylı örneklerini İKÇÜ bilgi sistemine yüklemek zorundadırlar.

**3.1.** Applications, either inside or outside Türkiye, must be made via <http://ikcu.edu.tr/>, the official web page of the IKCU. Applications submitted after the deadline will not be accepted.

**3.2.** Candidates must carefully fill out the Candidate Application Form online on IKCU's website within the application period.

**3.3.** Applicants are fully responsible for errors while filling in the Application Form. Personal information must be entered exactly as it appears in the applicant's passport without any changes or abbreviations.

**3.4.** The digital passport photo of the candidate must be added to the relevant field on the form. This photograph will be included in the registration and on the student ID card, it must be taken within the **last six months** in a way that allows the candidate to be easily recognized.

**3.5.** Candidate who fills out the application form and completes the process should not forget his/her username and password.

**3.6.** Candidates can choose a **maximum of 3 of the programs** in the guide on the website. Before making their choice, they must upload both the originals and officially approved copies of the requested documents translated into Turkish or English to the university information system.



## Uluslararası Öğrenci Başvuru Diagramı

Tüm Adaylar İçin Tercih Süreci Başvuru Tarihleri

03.06.2024- 20.06.2024

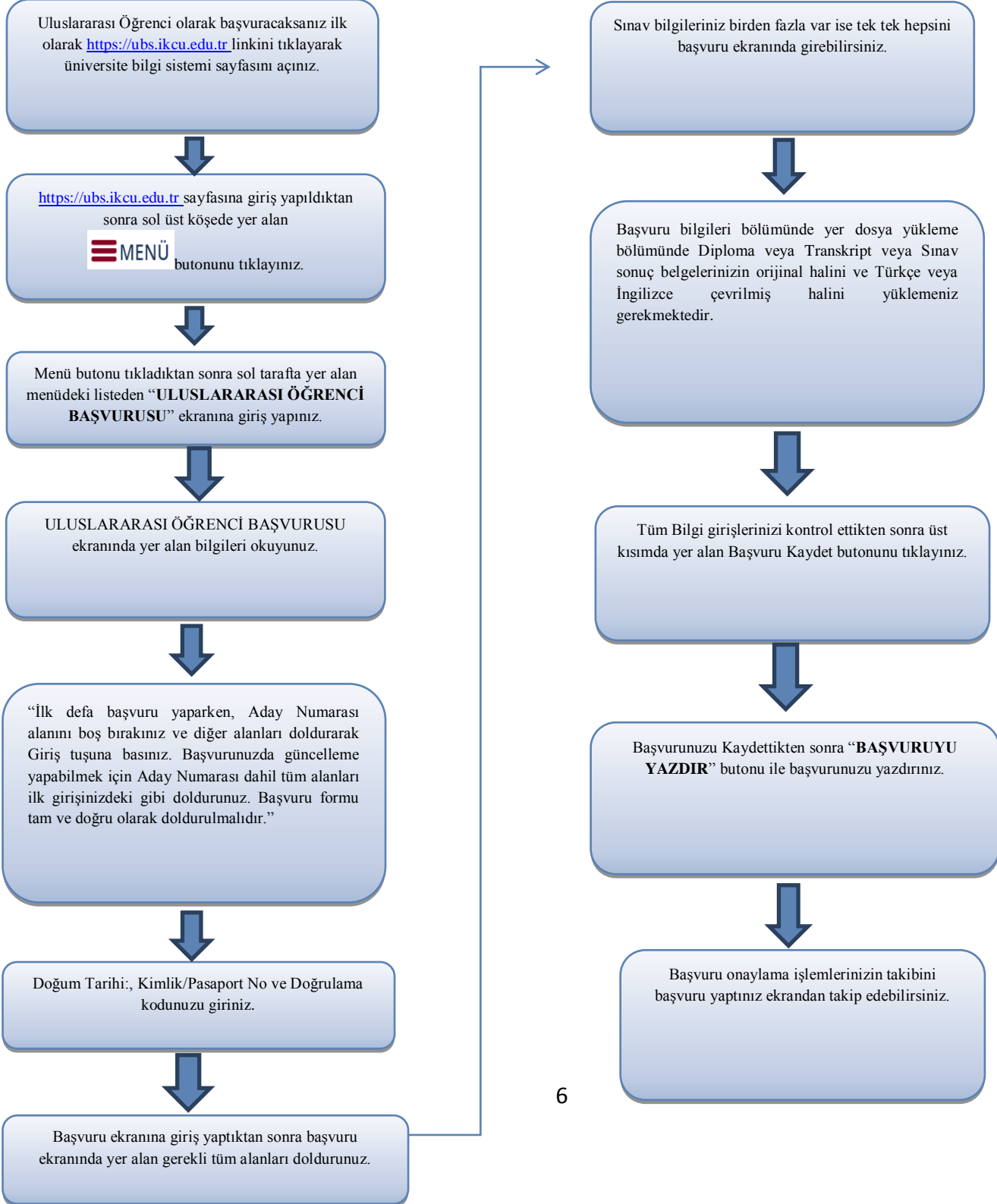

## Online Application Procedure for International Students

### Application Dates

**03.06.2024- 20.06.2024**

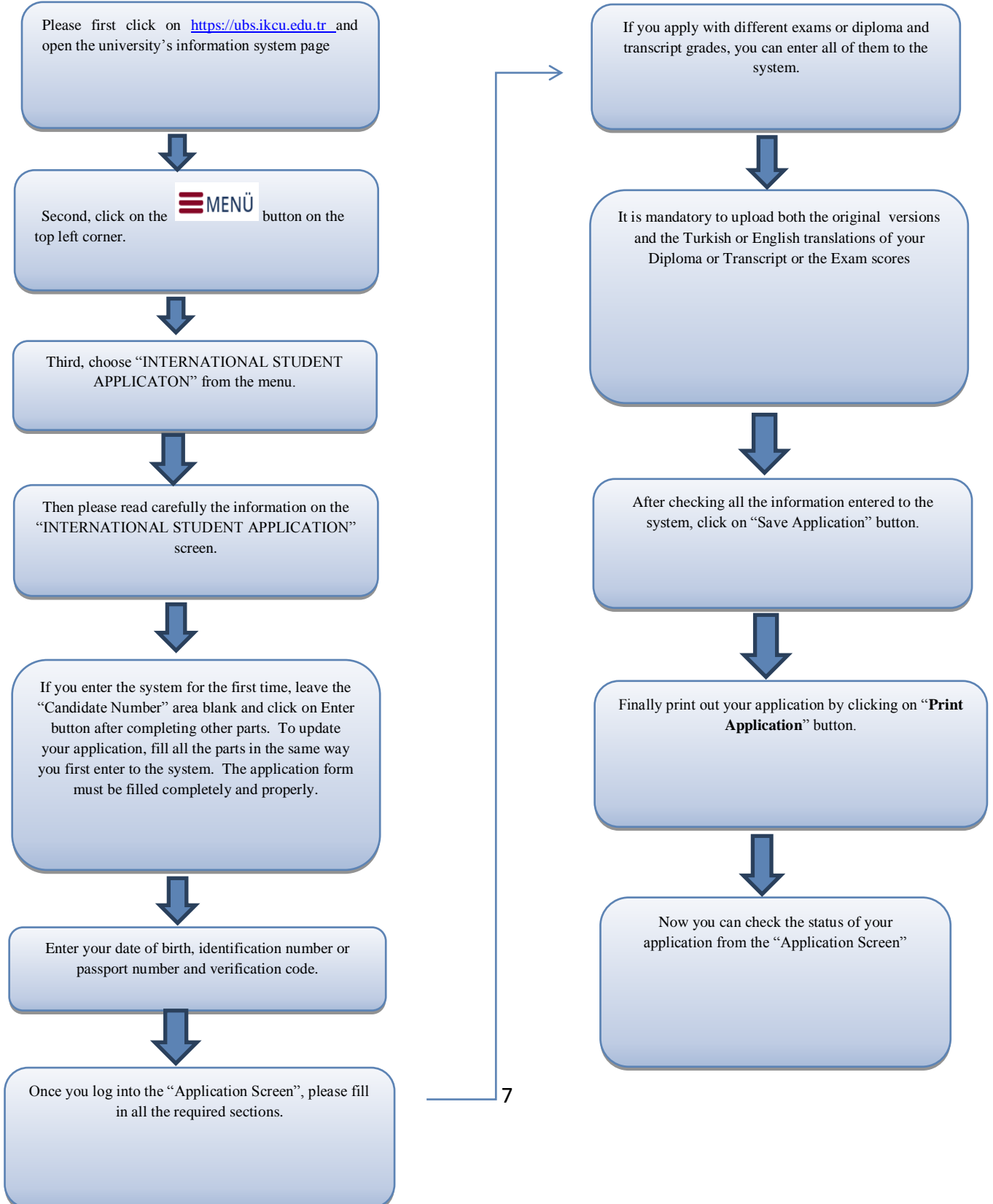



## 4. YERLEŐTİRME İŐLEMLERİ

- 4.1. Uluslararası öğrencilerin İKÇÜ önlisans ve lisans programlarına yerleőtirilebilmeleri için bir lise programından mezun olmuş olmaları gerekir.
- 4.2. Başvuruların deęerlendirilmesi ve adayların yerleőtirilmeleri, ilgili komisyonlar tarafından yapılır. İKÇÜ Sanat ve Tasarım Fakóltesi, Görsel İletişim Tasarımı Programı ile Tekstil ve Moda Tasarımı Programı için belirlenen koşulların yanı sıra, Uluslararası Öğrenci Yetenek Komisyonu tarafından özel yetenek sınavı uygulanacaktır.
- 4.3. Yerleőtirmede, adayların bölüm tercih sırası ve İKÇÜ'nün uluslararasılaşma politikası çerçevesinde ülke çeşitlilięi dikkate alınır.
- 4.4. **Kayıt süresi içinde** kaydını yaptırmayan adayların yerine yedek adayların yerleőtirmeleri yapılır.
- 4.5. Asil ve yedek aday listeleri akademik takvimde belirtilen tarihlerde İKÇÜ internet sayfasında ilan edilir.
- 4.6. Başvuru koşullarını sağlamış olmak programa kabul edilmeyi gerektirmez.



## 4. PLACEMENT PROCEDURES

- 4.1. International students must graduate from a high school program in order to be placed in University associate and undergraduate programs.
- 4.2. Evaluation of applications and placement of candidates are carried out by the relevant commissions. In addition to the conditions determined for IKCU Faculty of Art and Design, Visual Communication Design Program and Textile and Fashion Design Program, a special aptitude exam will be applied by the International Student Talent Commission.
- 4.3. In placement, the department preference order of the students and country diversity within the framework of the internationalization policy of the IKCU are taken into account.
- 4.4. Candidates who do not register within the **registration period** are replaced by substitute candidates.
- 4.5. The lists of the selected and substitute candidates will be announced in the application web pages of the IKCU on the dates specified in the academic calendar.
- 4.6. Fulfilling the eligibility criteria does not guarantee admission.

## 5. KAYIT

**5.1.** İKÇÜ'nün programlarına kabul edilen her aday, 2024-2025 eğitim-öğretim yılı başında İKÇÜ tarafından saptanacak koşulları yerine getirmek, istenecek belgeleri sağlamak ve süresi içinde kayıt yaptırmakla yükümlüdür.

**5.2.** Adaylar, öğrenim meşruhatlı giriş vizesi alınmış pasaportla İKÇÜ'ye kayıt için başvuracaktır. Türkiye dışından gelen adaylar öğrenim meşruhatlı giriş vizesini Türkiye'nin dış temsilciliklerinden alırlar. Doğumla Türk vatandaşlığını kazanmış olup da sonradan Bakanlar Kurulu kararıyla T.C. vatandaşlığından çıkma izni almak suretiyle yabancı bir devlet vatandaşlığına geçmiş olup İKÇÜ'de okumaya hak kazanan yabancıların (5901 Sayılı Kanunla Tanınan Hakların Kullanılmasına İlişkin Belge sahibi olanlar dahil), 'Öğrenim Meşruhatlı Vize Şartı' aranmaksızın, öğrenimlerine müsaade edilmektedir.

**5.3.** Üniversitemize kayıt yaptırmaya hak kazanan Uluslararası Öğrencilerin Türkiye'ye giriş ve kalışlarına ilişkin belgeleri kontrol edilecektir. Yasal kalış hakkı bulunmayan öğrencilerin kaydı yapılmayacaktır.

**5.4.** Kayıt yaptıran uluslararası öğrenciler, bilgilendirmesi yapılan ikametgah kayıt evraklarını üniversitemize kayıt yaptıkları tarihten itibaren 15 gün içerisinde Koordinatörlüğümüze teslim etmekle mükelleftir.

**5.5.** İkametgah işlemlerini tamamlayan uluslararası öğrencilerin parmak izi taramasını yaptırmak üzere İzmir İl Göç İdaresi Müdürlüğüne gitmeleri gerekmektedir.

### 5.6. KAYIT EVRAKI

**5.6.1.** Lise Diplomasının aslı ile Türkçe tercümesinin noter ya da Türkiye Cumhuriyeti Dış Temsilciliklerinden onaylı örneği,

**5.6.2.** Milli Eğitim Bakanlığında alınan Diploma Denklik Belgesi,

**5.6.3.** Transkript (Adayın lisede aldığı dersleri ve notlarını gösterir, lise müdürlüğü tarafından onaylanmış resmi not belgesi ile Türkçe tercümesinin Türkiye Cumhuriyeti Noterleri ya da Türk Dış Temsilciliklerinden onaylı örneği),

## 5. REGISTRATION

**5.1.** Every candidate admitted to IKCU's programs is obliged to fulfill the conditions to be determined by IKCU at the beginning of the 2024-2025 academic year, to provide the required documents and to register within the deadline.

**5.2.** Applicants must hold a student visa in order to finalize registration. Student visa can be obtained from embassies or consulates of the Republic of Türkiye abroad. Former Turkish citizens by birth who acquired foreign nationality and renounced Turkish citizenship with the permission of the Council of Ministers (including the persons entitled to the Rights under the Law No. 5901) do not require a "student visa".

**5.3.** The documents of international students who are entitled to enroll in our university regarding their entry and stay in Türkiye will be checked. Students who do not have the legal right to stay will not be registered.

**5.4.** Registered international students are obliged to submit their informed residence registration documents to our Coordination Office within 15 days from the date of registration to our university.

**5.5.** International students who have completed their residence procedures must go to İzmir Provincial Directorate of Immigration Management to have their fingerprints scanned.

### 5.6. REQUIRED DOCUMENTS FOR REGISTRATION

**5.6.1.** The original of the High School Diploma and its Turkish translation approved by a notary or the Foreign Representatives of the Republic of Türkiye,

**5.6.2.** Diploma Equivalency Certificate given by the Turkish Ministry of Education,

**5.6.3.** Transcript (showing the courses and grades the candidate took in high school, the official transcript approved by the high school directorate, and a copy of its Turkish translation approved by the Notaries of the Republic of Türkiye or Turkish Foreign Representatives,

**5.6.4.** Başvuruda beyan ettiği ve yerleştirmede esas alınacak Sınav Sonuç Belgesinin, aslı ile Türkçe tercümesinin Türkiye Cumhuriyeti Noterleri ya da Türkiye Cumhuriyeti Dış Temsilciliklerinden onaylı örneği,

**5.6.5.** Pasaportun noter tasdikli kopyası,

**5.6.6.** Öğrenci katkı payının banka dekontu,

**5.6.7.** Fotoğraf (6 adet),

**5.6.8.** (Türkiye Cumhuriyeti uyruklu adaylar için) Türkiye Cumhuriyeti Kimlik Numarası beyanı veya Nüfus Cüzdanı fotokopisi,

**5.6.9.** Mevcut ise; YÖK tarafından denkliği kabul edilen Yabancı Dil Yeterlik Belgesi (diğer dil belgeleri kabul edilmez),

**5.6.10.** Mevcut ise; İKÇÜ TÖMER tarafından denklik değerlendirilmesi yapılmak üzere Türkçe Yeterlik Belgesi,

**5.6.11.** Doğumla yabancı uyruklu olup daha sonra T.C. vatandaşlığına geçen çift uyruklulardan Vukuatlı Nüfus Kayıt Örneği

**5.6.12.** Kayıt için gerekli belgeler Türkçe olarak kabul edilecektir. Türkçe dışında farklı dillerde olan belgeler Türkçe'ye çevrilmiş olmalıdır.

**5.6.13.** Adayların beyan ettikleri belgelerinde gerçeğe aykırılık tespit edilmesi durumunda adaylar başvuru, kayıt ve/veya eğitiminin herhangi bir aşamasında kaydı silinir.

**5.6.4.** The original and a copy of the Turkish translation of the Examination Result Document declared in the application and which will be taken as basis for placement, certified by the Notaries of the Republic of Türkiye or Foreign Representatives of the Republic of Türkiye,

**5.6.5.** A notarized copy of the applicant's passport,

**5.6.6.** Bank receipt of tuition fee payment,

**5.6.7.** 6 photographs,

**5.6.8.** For Turkish citizens, declaration of T.R. Identification Number or the copy of the Identity Card,

**5.6.9.** If available, a Foreign Language Certificate approved by CoHE (other language certificates will not be accepted),

**5.6.10.** If available, Turkish Proficiency Certificate approved by IKCU TÖMER,

**5.6.11.** For those who have dual citizenship by gaining a foreign citizenship by birth and later became also a T.R. citizen, "Certificated Population Registration Sample"

**5.6.12.** Documents required for registration will be accepted in Turkish. Documents in languages other than Turkish must be translated into Turkish.

**5.6.13.** If the documents declared by the candidates are found to be inaccurate, the applicants will be deregistered at any stage of their application, registration and/or education.

## 6. KISALTMALAR

---

### **T.C.**

Türkiye Cumhuriyeti

### **İKÇÜ**

İzmir Katip Çelebi Üniversitesi

### **KKTC**

Kuzey Kıbrıs Türk Cumhuriyeti

### **YÖK**

Yükseköğretim Kurulu

### **ÖSYM**

Ölçme, Seçme ve Yerleştirme Merkezi

### **TÖMER**

Türkçe ve Yabancı Dil Uygulama ve Araştırma Merkezi

## 6. ABBREVIATIONS

---

### **T.R.**

Republic of Türkiye

### **IKCU**

İzmir Kâtip Çelebi University

### **TRNC**

The Turkish Republic of Northern Cyprus

### **CoHE**

Higher Education Council

### **ÖSYM**

Student Selection and Placement Center

### **TÖMER**

Turkish and Foreign Languages Research and Center

## EK 1: İKÇÜ 2024-2025 Eğitim Öğretim Yılı Fakülte ve Bölümler Bazında Uluslararası Öğrenci Kabul Kontenjanları

### APPENDIX 1: International Student Placement Quotas for Faculties and Programs in the IKCU 2024-2025 Academic Year

Program Adı/Academic Programs	Öğrenim Süresi Yıl/ Study Period (Year)	2024-2025 Yabancı Uyruklu Öğrenci Kontenjanları/ International Student Placement Quotas
<b>Diş Hekimliği Fakültesi (İngilizce)</b> Faculty of Dentistry (English)	5	12
<b>Diş Hekimliği Fakültesi</b> Faculty of Dentistry	5	10
<b>Eczacılık Fakültesi</b> Faculty of Pharmacy	5	10
<b>Gemi İnşaatı ve Denizcilik Fakültesi,Gemi İnşaatı ve Gemi Makineleri Mühendisliği (%30 İngilizce)</b> Faculty of Naval Architecture and Maritime,Naval Architecture and Marine Engineering (%30 English)	4	3
<b>Hukuk Fakültesi (%30 İngilizce)</b> Faculty of Law (%30 English)	4	6
<b>İktisadi ve İdari Bilimler Fakültesi, İktisat(İngilizce)</b> Faculty of Economics and Administrative Sciences, Economics (English)	4	10
<b>İktisadi ve İdari Bilimler Fakültesi, İşletme(%30 İngilizce)</b> Faculty of Economics and Administrative Sciences, Business Administration (%30 English)	4	10
<b>İktisat ve İdari Bilimler Fakültesi, Maliye(%30 İngilizce)</b> Faculty of Economics and Administrative Sciences, Public Finance (%30 English)	4	10
<b>İktisat ve İdari Bilimler Fakültesi, Sağlık Yönetimi(%30 İngilizce)</b> Faculty of Economics and Administrative Sciences, Health Management (%30 English)	4	6
<b>İktisadi ve İdari Bilimler Fakültesi, Siyaset Bilimi ve Kamu Yönetimi (İngilizce)</b> Faculty of Economics and Administrative Sciences, Political Science and Public Administration (English)	4	10
<b>İktisadi ve İdari Bilimler Fakültesi, Uluslararası İlişkiler(İngilizce)</b> Faculty of Economics and Administrative Sciences, International Relations (English)	4	10
<b>İktisadi ve İdari Bilimler Fakültesi, Uluslararası Ticaret ve İşletmecilik(İngilizce)</b> Faculty of Economics and Administrative Sciences, International Trade and Business (English)	4	20
<b>İlahiyat Fakültesi (%30 Arapça)</b> Faculty of Theology (%30 Arabic)	4	10
<b>Mühendislik ve Mimarlık Fakültesi, Bilgisayar Mühendisliği (İngilizce)</b> Faculty of Architecture and Engineering, Computer Engineering (English)	4	8

<b>Mühendislik ve Mimarlık Fakültesi, Biyomedikal Mühendisliği (İngilizce)</b> Faculty of Architecture and Engineering, Biomedical Engineering (English)	4	10
<b>Mühendislik ve Mimarlık Fakültesi, Elektrik-Elektronik Mühendisliği (İngilizce)</b> Faculty of Architecture and Engineering, Electric and Electronics Engineering (English)	4	8
<b>Mühendislik ve Mimarlık Fakültesi, Harita Mühendisliği (İngilizce)</b> Faculty of Architecture and Engineering, Geometrics Engineering (English)	4	6
<b>Mühendislik ve Mimarlık Fakültesi, İnşaat Mühendisliği (İngilizce)</b> Faculty of Architecture and Engineering, Civil Engineering (English)	4	7
<b>Mühendislik ve Mimarlık Fakültesi, Makine Mühendisliği (İngilizce)</b> Faculty of Architecture and Engineering, Mechanical Engineering (English)	4	7
<b>Mühendislik ve Mimarlık Fakültesi, Metalurji ve Malzeme Mühendisliği (İngilizce)</b> Faculty of Architecture and Engineering, Metallurgical and Materials Engineering (English)	4	8
<b>Mühendislik ve Mimarlık Fakültesi, Mekatronik Mühendisliği (İngilizce)</b> Faculty of Architecture and Engineering, Mechatronics Engineering (English)	4	7
<b>Mühendislik ve Mimarlık Fakültesi, Petrol ve Doğalgaz Mühendisliği (İngilizce)</b> Faculty of Architecture and Engineering, Petroleum and Natural Gas Engineering (English)	4	8
<b>Orman Fakültesi, Orman Endüstri Mühendisliği</b> Faculty of Forestry, Forest Industrial Engineering	4	3
<b>Orman Fakültesi, Orman Mühendisliği</b> Faculty of Forestry, Forest Engineering	4	3
<b>Sağlık Bilimleri Fakültesi, Beslenme ve Diyetetik</b> Faculty of Health Science, Nutrition and Dietetics	4	8
<b>Sağlık Bilimleri Fakültesi, Fizyoterapi ve Rehabilitasyon</b> Faculty of Health Science, Physical Therapy and Rehabilitation	4	8
<b>Sağlık Bilimleri Fakültesi, Hemşirelik</b> Faculty of Health Science, Nursing	4	10
<b>Sağlık Bilimleri Fakültesi, Sosyal Hizmet</b> Faculty of Health Science, Social Service	4	6
<b>Sanat ve Tasarım Fakültesi, Görsel İletişim Tasarımı *</b> Faculty of Art and Design, Visual Communication Design	4	3
<b>Sanat ve Tasarım Fakültesi, Tekstil ve Moda Tasarımı *</b> Faculty of Art and Design, Textile and Fashion Design	4	3
<b>Sosyal ve Beşeri Bilimler Fakültesi, Bilgi ve Belge Yönetimi</b> Faculty of Humanities and Social Sciences, Information and Document Management	4	6
<b>Sosyal ve Beşeri Bilimler Fakültesi, Coğrafya</b> Faculty of Humanities and Social Sciences, Geography	4	5
<b>Sosyal ve Beşeri Bilimler Fakültesi, Felsefe</b> Faculty of Humanities and Social Sciences, Philosophy	4	6
<b>Sosyal ve Beşeri Bilimler Fakültesi, İngiliz Dili ve Edebiyatı (İngilizce)</b> Faculty of Humanities and Social Sciences, English Language and Literature (English)	4	4
<b>Sosyal ve Beşeri Bilimler Fakültesi, Medya ve İletişim</b> Faculty of Humanities and Social Sciences, Media and Communication	4	10



<b>Sosyal ve Beşeri Bilimler Fakültesi, Psikoloji</b> Faculty of Humanities and Social Sciences, Psychology	4	5
<b>Sosyal ve Beşeri Bilimler Fakültesi, Sosyoloji</b> Faculty of Humanities and Social Sciences, Sociology	4	6
<b>Sosyal ve Beşeri Bilimler Fakültesi, Tarih</b> Faculty of Humanities and Social Sciences, History	4	7
<b>Sosyal ve Beşeri Bilimler Fakültesi, Türk Dili ve Edebiyatı</b> Faculty of Humanities and Social Sciences, Turkish Language and Literature	4	8
<b>Sosyal ve Beşeri Bilimler Fakültesi, Türk İslam Arkeolojisi</b> Faculty of Humanities and Social Sciences, Turkish and Islamic Archeology	4	3
<b>Sağlık Hizmetleri Meslek Yüksekokulu, Ağız Dış Sağlığı</b> Vocational School of Health Services, Dental Services, Oral and Dental Health	2	8
<b>Sağlık Hizmetleri Meslek Yüksekokulu, Fizyoterapi</b> Vocational School of Health Services, Medical Services and Techniques Physiotherapy	2	8
<b>Sağlık Hizmetleri Meslek Yüksekokulu İlk ve Acil Yardım</b> Vocational School of Health Services, Health Care Services, Paramedic	2	8
<b>Sağlık Hizmetleri Meslek Yüksekokulu Yaşlı Bakımı</b> Vocational School of Health Services, Health Care Services, Elderly Care	2	8
<b>Sağlık Hizmetleri Meslek Yüksekokulu Tıbbi Laboratuvar Teknikleri</b> Vocational School of Health Services, Medical Laboratory Techniques	2	3
<b>Su Ürünleri Mühendisliği</b> Faculty of Fisheries	4	4
<b>Tıp Fakültesi</b> Faculty of Medicine	6	20
<b>Turizm Fakültesi, Gastronomi ve Mutfak Sanatları</b> Faculty of Tourism, Gastronomy and Culinary Arts	4	8
<b>Turizm Fakültesi, Turizm İşletmeciliği (İngilizce)</b> Faculty of Tourism, Tourism Management (English)	4	8
<b>Turizm Fakültesi, Seyahat İşletmeciliği ve Turizm Rehberliği</b> Faculty of Tourism, Tourism Guidance	4	8

**\*Bu programlara Özel Yetenek sınavı ile öğrenci alınacaktır.**

**(Students will be admitted to these programmes through a special aptitude test.)**

**EK 2:İKÇÜ 2024-2025 Eğitim-Öğretim Yılı Yerleştirme Koşulları ve Öğrenim Ücretleri****APPENDIX 2:IKCU 2024-2025 Academic Year Placement Conditions and Tuition Fees**

Program Adı/Academic Programs	Koşullar/Conditions Look Below	Ücretler/Fees
<b>Diş Hekimliği Fakültesi (İngilizce)</b> Faculty of Dentistry (English)	22, 23, 24	11.000 ABD Doları/ 11,000 US Dolar
<b>Diş Hekimliği Fakültesi</b> Faculty of Dentistry		11.000 ABD Doları/ 11,000 US Dolar
<b>Eczacılık Fakültesi</b> Faculty of Pharmacy	149	10.000 ABD Doları/ 10,000 US Dolar
<b>Gemi İnşaatı ve Denizcilik Fakültesi, Gemi İnşaatı ve Gemi Makineleri Mühendisliği (%30 İngilizce)</b> Faculty of Naval Architecture and Maritime,Naval Architecture and Marine Engineering (%30 English)	22, 24, 34	5.000 ABD Doları/ 5,000 US Dolar
<b>Hukuk Fakültesi (%30 İngilizce)</b> Faculty of Law (%30 English)	22, 24, 34	5.000 ABD Doları/ 5,000 US Dolar
<b>İktisadi ve İdari Bilimler Fakültesi, İktisat(İngilizce)</b> Faculty of Economics and Administrative Sciences, Economics (English)	22, 23, 24	2.000 ABD Doları/ 2,000 US Dolar
<b>İktisadi ve İdari Bilimler Fakültesi, İşletme(%30 İngilizce)</b> Faculty of Economics and Administrative Sciences, Business Administration (%30 English)	22, 24, 34	2.000 ABD Doları/ 2,000 US Dolar
<b>İktisat ve İdari Bilimler Fakültesi, Maliye(%30 İngilizce)</b> Faculty of Economics and Administrative Sciences, Public Finance (%30 English)	22, 24, 34	2.000 ABD Doları/ 2,000 US Dolar
<b>İktisat ve İdari Bilimler Fakültesi, Sağlık Yönetimi(%30 İngilizce)</b> Faculty of Economics and Administrative Sciences, Health Management (%30 English)	22, 24, 34	2.000 ABD Doları/ 2,000 US Dolar
<b>İktisadi ve İdari Bilimler Fakültesi, Siyaset Bilimi ve Kamu Yönetimi (İngilizce)</b> Faculty of Economics and Administrative Sciences, Political Science and Public Administration (English)	22, 23, 24	2.000 ABD Doları/ 2,000 US Dolar
<b>İktisadi ve İdari Bilimler Fakültesi, Uluslararası İlişkiler(İngilizce)</b> Faculty of Economics and Administrative Sciences, International Relations (English)	22, 23, 24	2.000 ABD Doları/ 2,000 US Dolar
<b>İktisadi ve İdari Bilimler Fakültesi, Uluslararası Ticaret ve İşletmecilik(İngilizce)</b> Faculty of Economics and Administrative Sciences, International Trade and Management (English)	22, 23, 24	2.000 ABD Doları/ 2,000 US Dolar
<b>İlahiyat Fakültesi (%30 Arapça)</b> Faculty of Theology (%30 Arabic)	22, 24, 152	1.000 ABD Doları/ 1,000 US Dolar
<b>Mühendislik ve Mimarlık Fakültesi, Bilgisayar Mühendisliği(Computer Engineering) (İngilizce)</b> Faculty of Architecture and Engineering, Computer Engineering (English)	22, 23, 24	3.000 ABD Doları/ 3,000 US Dolar
<b>Mühendislik ve Mimarlık Fakültesi, Biyomedikal Mühendisliği(Biomedical Engineering) (İngilizce)</b> Faculty of Architecture and Engineering, Biomedical Engineering (English)	22, 23, 24	3.000 ABD Doları/ 3,000 US Dolar

<b>Mühendislik ve Mimarlık Fakültesi, Elektrik-Elektronik Mühendisliği (İngilizce)</b> <b>Faculty of Architecture and Engineering, Electric and Electronics Engineering (English)</b>	22, 23, 24	3.000 ABD Doları/ 3,000 US Dolar
<b>Mühendislik ve Mimarlık Fakültesi, Harita Mühendisliği (İngilizce)</b> <b>Faculty of Architecture and Engineering, Geometrics Engineering (English)</b>	22, 23, 24	3.000 ABD Doları/ 3,000 US Dolar
<b>Mühendislik ve Mimarlık Fakültesi, İnşaat Mühendisliği (İngilizce)</b> <b>Faculty of Architecture and Engineering, Civil Engineering (English)</b>	22, 23, 24	3.000 ABD Doları/ 3,000 US Dolar
<b>Mühendislik ve Mimarlık Fakültesi, Makine Mühendisliği (İngilizce)</b> <b>Faculty of Architecture and Engineering, Mechanical Engineering (English)</b>	22, 23, 24	3.000 ABD Doları/ 3,000 US Dolar
<b>Mühendislik ve Mimarlık Fakültesi, Metalurji ve Malzeme Mühendisliği (İngilizce)</b> <b>Faculty of Architecture and Engineering, Materials Science and Engineering (English)</b>	22, 23, 24	3.000 ABD Doları/ 3,000 US Dolar
<b>Mühendislik ve Mimarlık Fakültesi, Mekatronik Mühendisliği (İngilizce)</b> <b>Faculty of Architecture and Engineering, Mechatronics Engineering (English)</b>	22, 23, 24	3.000 ABD Doları/ 3,000 US Dolar
<b>Mühendislik ve Mimarlık Fakültesi, Petrol ve Doğalgaz Mühendisliği (İngilizce)</b> <b>Faculty of Architecture and Engineering, Petroleum and Natural Gas Engineering (English)</b>	22, 23, 24	3.000 ABD Doları/ 3,000 US Dolar
<b>Orman Fakültesi, Orman Endüstri Mühendisliği</b> <b>Faculty of Forestry, Forest Industrial Engineering</b>		3.000 ABD Doları/ 3,000 US Dolar
<b>Orman Fakültesi, Orman Mühendisliği</b> <b>Faculty of Forestry, Forest Engineering</b>		3.000 ABD Doları/ 3,000 US Dolar
<b>Sağlık Bilimleri Fakültesi, Beslenme ve Diyetetik</b> <b>Faculty of Health Science, Nutrition and Dietetics</b>		7.500 ABD Doları/ 7,500 US Dolar
<b>Sağlık Bilimleri Fakültesi, Fizyoterapi ve Rehabilitasyon</b> <b>Faculty of Health Science, Physical Therapy and Rehabilitation</b>		7.500 ABD Doları/ 7,500 US Dolar
<b>Sağlık Bilimleri Fakültesi, Hemşirelik</b> <b>Faculty of Health Science, Nursing</b>		7.500 ABD Doları/ 7,500 US Dolar
<b>Sağlık Bilimleri Fakültesi, Sosyal Hizmet</b> <b>Faculty of Health Science, Social Service</b>		7.500 ABD Doları/ 7,500 US Dolar
<b>Sanat ve Tasarım Fakültesi, Görsel İletişim Tasarımı</b> <b>Faculty of Art and Design, Visual Communication Design</b>		4.800 ABD Doları/ 4,800 US Dolar
<b>Sanat ve Tasarım Fakültesi, Tekstil ve Moda Tasarımı</b> <b>Faculty of Art and Design, Textile and Fashion Design</b>		4.800 ABD Doları/ 4,800 US Dolar
<b>Sosyal ve Beşeri Bilimler Fakültesi, Bilgi ve Belge Yönetimi</b> <b>Faculty of Humanities and Social Sciences, Information and Document Management</b>		1.000 ABD Doları/ 1,000 US Dolar
<b>Sosyal ve Beşeri Bilimler Fakültesi, Coğrafya</b> <b>Faculty of Humanities and Social Sciences, Geography</b>		1.000 ABD Doları/ 1,000 US Dolar

Sosyal ve Beşeri Bilimler Fakültesi, Felsefe Faculty of Humanities and Social Sciences, Philosophy		1.000 ABD Doları/ 1,000 US Dolar
Sosyal ve Beşeri Bilimler Fakültesi, Medya ve İletişim Faculty of Humanities and Social Sciences,Media and Communication		2.200 ABD Doları/ 2,200 US Dolar
Sosyal ve Beşeri Bilimler Fakültesi, Psikoloji Faculty of Humanities and Social Sciences,Psychology		2.200 ABD Doları/ 2,200 US Dolar
Sosyal ve Beşeri Bilimler Fakültesi, Sosyoloji Faculty of Humanities and Social Sciences, Sociology		1.000 ABD Doları/ 1,000 US Dolar
Sosyal ve Beşeri Bilimler Fakültesi, Tarih Faculty of Humanities and Social Sciences, History		1.000 ABD Doları/ 1,000 US Dolar
Sosyal ve Beşeri Bilimler Fakültesi, Türk Dili ve Edebiyatı Faculty of Humanities and Social Sciences,Turkish Language and Literature		1.000 ABD Doları/ 1,000 US Dolar
Sosyal ve Beşeri Bilimler Fakültesi, Türk İslam Arkeolojisi Faculty of Humanities and Social Sciences, Turkish and Islamic Archeology		1.000 ABD Doları/ 1,000 US Dolar
Sosyal ve Beşeri Bilimler Fakültesi, İngiliz Dili ve Edebiyatı (İngilizce) Faculty of Humanities and Social Sciences,English Language and Literature (English)	22, 23, 24,160	2.200 ABD Doları/ 2,200 US Dolar
Sağlık Hizmetleri Meslek Yüksekokulu, Ağız Dış Sağlığı Vocational School of Health Services, Dental Services, Oral and Dental Health		2.200 ABD Doları/ 2,200 US Dolar
Sağlık Hizmetleri Meslek Yüksekokulu, Fizyoterapi Vocational School of Health Services, Medical Services and Techniques Physiotherapy		2.200 ABD Doları/ 2,200 US Dolar
Sağlık Hizmetleri Meslek Yüksekokulu İlk ve Acil Yardım Vocational School of Health Services,Health Care Services,Paramedic		2.200 ABD Doları/ 2,200 US Dolar
Sağlık Hizmetleri Meslek Yüksekokulu Yaşlı Bakımı Vocational School of Health Services, Health Care Services,Elderly Care		2.200 ABD Doları/ 2,200 US Dolar
Sağlık Hizmetleri Meslek Yüksekokulu Tıbbi Laboratuvar Teknikleri Vocational School of Health Services, Medical Laboratory Techniques		2.200 ABD Doları/ 2,200 US Dolar
Su Ürünleri Mühendisliği Faculty of Fisheries		1.000 ABD Doları/ 1,000 US Dolar
Tıp Fakültesi Faculty of Medicine		12.000 ABD Doları/ 12,000 US Dolar
Turizm Fakültesi, Gastronomi ve Mutfak Sanatları Faculty of Tourism, Gastronomy and Culinary Arts		2.500 ABD Doları/ 2,500 US Dolar
Turizm Fakültesi, Turizm İşletmeciliği (İngilizce) Faculty of Tourism, Tourism Management (English)	22, 23, 24	2.500 ABD Doları/ 2,500 US Dolar
Turizm Fakültesi, Turizm Rehberliği Faculty of Tourism, Tourism Guidance		2.500 ABD Doları/ 2,500 US Dolar

Koşul Numarası	Açıklama
22	Bu programa kayıt yaptıran ve yabancı dil hazırlık sınıfına devam etmesine rağmen hazırlık sınıfını iki yıl içinde başarıyla tamamlayamayan öğrencilerin programdan ilişiği kesilir.
23	Öğretim dili İngilizce'dir.
24	<p>Programın öğretim dilinde bir yıl süreli zorunlu Hazırlık Programı uygulanır, programın sonunda ilgili dilde yeterlik sınavını başaranların doğrudan birinci sınıfa kayıtları yapılır. Hazırlık sınıfı, öğretim süresi sütununda gösterilen yıllara dahil değildir.</p> <p>İlgili dil için üniversitece kabul edilen; a) Ulusal ve/veya Uluslararası yabancı dil sınavlarının birinden yine üniversitece belirlenen düzeyde başarılı olduğunu belgeleyen, b) Üniversitece öğretim yılı başında yapılacak ilgili dilde yeterlik sınavında başarılı olanlar doğrudan birinci sınıfa alınırlar. Öğrencilere, "Yükseköğretim Kurumlarında Yabancı Dil Öğretimi ve Yabancı Dille Öğretim Yapılmasında Uyulacak Esaslara İlişkin Yönetmelik" hükümleri uygulanır.</p>
34	Bu programdaki öğretim dili en az %30 İngilizce'dir.
149	Eczacılar ve Eczaneler Hakkında Kanun ve bu Kanuna ilişkin yönetmelik hükümleri uyarınca iki gözü görmeyen ve mesleğini icra edebilmesi için mesleğini yapmasına mani iyileşemez bir hastalığı bulunanlar eczacılık mesleğini yapamaz.
152	Bu programdaki öğretim dili en az %30 Arapça'dır.
160	Yabancı dil sınavına İngilizceden girmek zorunludur.

Term Number	Statements
22	Students who are enrolled in this program and who cannot successfully complete the preparatory class within two years despite attending the foreign language preparatory class are dismissed from the program.
23	The medium of instruction is in English.
24	<p>A one-year compulsory Preparatory Program is implemented in the language of education of the program, and those who pass the proficiency exam in the relevant language at the end of the program are directly enrolled in the first class. Preparatory class is not included in the years shown in the education period column.</p> <p>Accepted by the university for the relevant language; Those who a) document that they have succeeded in one of the national and/or international foreign language exams at the level determined by the university, b) pass the proficiency exam in the relevant language to be held by the university at the beginning of the academic year, are directly admitted to the first year. The provisions of the "Regulation on the Principles to be Followed in Teaching Foreign Languages and Teaching in Foreign Languages in</p>

	Higher Education Institutions" are applied to students.
34	The language of education in this program is at least 30% English.
149	In accordance with the Law on Pharmacists and Pharmacies and the regulations related to this Law, those who are blind in both eyes and have an incurable disease that prevents them from practicing their profession cannot practice the profession of pharmacy.
152	The language of education in this program is at least 30% Arabic.
160	It is mandatory to take the foreign language exam in English.

### **Dikkat Edilecek Hususlar/ Issues to Pay Attention**

1. Öğrenim ücreti her yıl Türkiye Cumhuriyeti Merkez Bankasının belirleyeceği 1 Temmuz tarihindeki döviz satış kuru üzerinden Türk Lirası olarak hesaplanır.

Tuition fee is calculated in Turkish Lira based on the foreign exchange selling rate on the date of 1<sup>st</sup> of July of every year determined by the Central Bank of the Republic of Türkiye.

2. Farklı bir açıklama yapılmadığı hallerde Eğitim-Öğretim dili Türkçe'dir. Türkçe eğitim alacak adaylar, C1 seviyesinde dil yeterliliği sağlamak zorundadır. Türkçe eğitim veren bölümler için, yeterlilik belgesi olmayan adaylar, İKÇÜ TÖMER'de Türkçe dil eğitimine alınacaktır.

In cases where there is no different explanation, the medium of instruction is in Turkish. Candidates who will receive education in Turkish must provide language proficiency at C1 level. In the departments that medium of instruction is in Turkish, candidates who do not have this language proficiency document must take Turkish Language Education at IKCU TÖMER.

3. İKÇÜ TÖMER ücretleri belirlendikten sonra ayrıca duyurulacaktır.

IKCU TÖMER fees will be announced later.

4. Diş Hekimliği Fakültesinde öğrencilerin başarılı olabilmek için üç boyutlu cisimleri algılayabilmesi, ellerini ve parmaklarını ustalıkla kullanabilmesi önemlidir.

In order to be successful at the Faculty of Dentistry, it is important for students to be able to perceive three-dimensional objects and use their hands and fingers expertly.

5. Öğretim dili en az %30 İngilizce olan programlarda Türkçe ve İngilizce hazırlık sınıflarına devam etmesine rağmen hazırlık sınıflarını toplam iki yıl içinde başarı ile tamamlayamayan öğrencilerin programdan ilişiği kesilir.

In programs where the medium of instruction is at least 30% English, students who cannot successfully complete the preparatory classes within a total of two years attending Turkish and English preparatory classes are dismissed from the program.

**6.** İlahiyat Fakültesinde, Türkçe ve Arapça hazırlık sınıflarına devam etmesine rağmen hazırlık sınıflarını toplam iki yıl içinde başarı ile tamamlayamayan öğrencilerin programdan iliřiđi kesilir.

At the Faculty of Theology, students who cannot successfully complete the preparatory classes within a total of two years attending Turkish and Arabic preparatory classes are dismissed from the program.

**7.** Öğrenciler ilgili programa kayıt yaptırdıktan sonra İKÇÜ Lisans Eğitim-Öğretim ve Sınav Yönetmeliđi ve ilgili diđer İKÇÜ ve YÖK mevzuatına tabidir.

After the registration to the relevant program, students are subject to IKCU Undergraduate Education and Examination Regulations and other relevant IKCU and CoHE legislation.